SZENTES

Szentes elhelyezkedése

Szentes a Dél-Alföldi régióban, Csongrád megyében a Tisza és a Hármas-Körös által közrefogva a Kurca két oldalán helyezkedik el.

A megye harmadik legnagyobb városa. Lakosságszáma: 28.475 fő.

A régió legmélyebben fekvő települése. Közigazgatási területe: 35.325 km^2 .

SZENTES VÁROS

KLÍMABARÁT VÁROSFEJLESZTÉSE

Általában az embereknek a klímavédelemről a *levegő védelem* jut először eszükbe. Nagy igazság van benne, hiszen a globális felmelegedés a légszennyezés okozata.

Ezt a folyamatot kell megállítani, lassítani esetleg visszafordítani. Városi szinten is ez a feladatunk, illetve a kialakult helyzet elviselhetőbbé tétele, védekezés a káros hatások ellen, azaz az élhetőbb város kialakítása.

A globális felmelegedés hatására *fogy az édesvíz* kincsünk. Eljutunk arra a szintre, hogy a legnagyobb érték lesz a Földön. Az egyik professzorom már évekkel ezelőtt azt állította, hogy a III. világháború a ivóvízért folytatott harc miatt robban ki. Az élet a vízben a vízből keletkezett.

Szentesen a Tisza, Körös, Kurca (belvíz csatorna, öntözés, horgászat, városkép), Termál tó (EU 2. legnagyobb termál tava, madárvédelmi terület) és a bányatavak sokasága, valamint a csatornarendszerek biztosítják a felszíni vízkészletet.

Fő feladatunk a felszíni és a felszín alatti vizek védelme, mind mennyiségben, mind minőségben.

Fő célunk a vizek helyben tartása, az un. vízvisszatartás és a vizek mentén kialakult és fenn maradt természetes környezet (ökológiai folyosók) védelme, fenntartása és esetleges növelése.

SZENTES TERMÉSZETI ÉRTÉKEI

Szentes területén a *Tisza*, a *Hármas-Körös* és a *Kurca* megléte különleges természeti képet varázsol.

A várost átszelő Kurca számos növény- és állatfajnak ad otthont. Szentes és környéke páratlanul gazdag természeti értékekben.

A folyókat kísérő élőhelyeken túl, jelentősek a mezőgazdasági táblák közé ékelődött természetes gyepfoltok, erdők, mint az ökológiai folyosó legkisebb darabkái.

Ezen túlmenően spontán rehabilitálódott, felhagyott bányagödrök, mocsarak, tavak, kubikgödrök teszik gazdagabbá a természetet.

KURCA

A Kurca főcsatorna vízgyűjtőjét szem előtt tartva, ha rátekintünk a térség vízhálózatára, szövevényes csatornahálózat tűnik elő. Az egykori vízi világ hírmondói ezek a létesítmények, amelyek kulcsszerepet játszhatnak annak újjáélesztésében.

A Kurca teljes hosszúsága: 39,359km.

A Kurca fő mellékágai: Tőke-, Veker-, Kórógy-, Mágocs- és Ludas-ér.

Kurca vízgyűjtőterület teljes nagysága: 1135,3 km^2.

A vízgyűjtő természetes tavai:

- Alsóréti főcsatornához tartozó Sulymos-tó,
- Szegvári-határcsatornához tartózó Vándor-tó,
- Osztorai-tó

A Kurca főcsatorna elsősorban belvízelvezető csatorna, azonban nagy szelvénye miatt vízvisszatartásra is alkalmas. A Kurcához csatlakozó csatornák mind kettős működésűek.

A főcsatorna nyomvonala Mindszent, Szegvár községek és Szentes város közigazgatási területén halad.

4
KUKA
3
VIDOR
2
ZENDE

Termál - tó

Európa második legnagyobb termál tava található Szentes határában, amely az átvonuló madárfajok pihenő helye.

A területen fészkel többek között a *védett barna héja*, *nagy kócsag*, *gulipán*, *gólyatöcs*.

A Termál tó a 45. sz. közúttal párhuzamosan helyezkedik el.

Területe 140,7 ha és 2,8 millió m^3 víz tározására alkalmas.

Két tóegységből áll: 23 ha hűtőtó és a 117,7 ha tározótó. A tó a termálvíz használata során a környezetben, elsősorban a felszíni vizekben okozott kár enyhítésére, vízminőség szabályozási funkció ellátása céljából létesült és 10 db termelő kút vizét tárolja.

A Veker-éri főcsatornát tehermentesíti a kertészeti termesztésben fűtési célra felhasznált, nagy sótartalmú termál csurgalékvíz tározásával és biztosítja, hogy az öntözési idényben ne kerüljön termál csurgalékvíz az öntözőcsatornákba. Az Árpád ZRt. kertészetéből érkező termálvíz hőfoka és sótartalma (2000-3000 mg/l-ről 1000-1500 mg/l-re) a hűtőtóban csökken.

November-decemberben történik a leürítés a Patéi-csatornán keresztül a Veker-éri főcsatornába, amely végül a Kurcába vezeti a felhígult termálvizet.

A használt termálvíz környezetkárosító szerepe körül egymásnak teljes mértékben ellentmondó szakmai vélemények fogalmazódtak meg.

A tó természeti környezete igazolja azt, hogy nem környezetkárosító a használt termálvíz. Éppen ennek köszönhető és ezt jelzi, hogy NATURA 2000 madárvédelmi jelölést kapott a terület.

A térség rendkívül gazdag rétegvizekben, kitűnő vízadó rétegekkel rendelkezik. A város hévizet adó rétege felső pannóniai korú, melynek vízhozama 1 m^3/s-t meghaladó.

A szolgáltatott gyógyvíz jellegét tekintve alkáli-hidrogén-karbonátos, kémiai típusa szerint Na-HCO3-os, általában 60°C feletti felszíni hőmérséklettel.

Szentes közigazgatási területén 34 db termálkút található.

TISZA

Tofi-foto

Tokihoto

Tofi-fotó

Tofi-fotó

A másik környezeti elem a ***levegő.*** A káros gázok kibocsátásának csökkentése érdekében az önkormányzat számos *közlekedéskorszerűsítési* (elkerülő út megépítése, forgalom csillapítás, sétáló utca, stb.), *zöldfelület-fejlesztési* és *fosszilis energia felhasználást csökkentő beruházásokat* *(teljes közvilágítási hálózat energiatakarékos üzemeltetése, panel program, gázfűtésről termálvíz fűtésre való átállás, a lámpatestek LED- es lámpatestekre való cseréje, napkollektorok)* fejlesztéseket vitt véghez.

- ***A Norvég Alap támogatásának köszönhetően az izlandi főváros, Reykjavík után Európa második legnagyobb geotermikus energiára épülő távfűtési rendszerét tudhatja magáénak a város. Ez mérföldkő Szentes életében, hiszen egyrészt olcsóbbá, másrészt környezetkímélőbbé vált a közintézmények fűtése.***
- ***AZ energetikai korszerűsítésnek köszönhetően évente 800 tonnával csökken a város széndioxid-kibocsátása!***

Napenergia hasznosítása

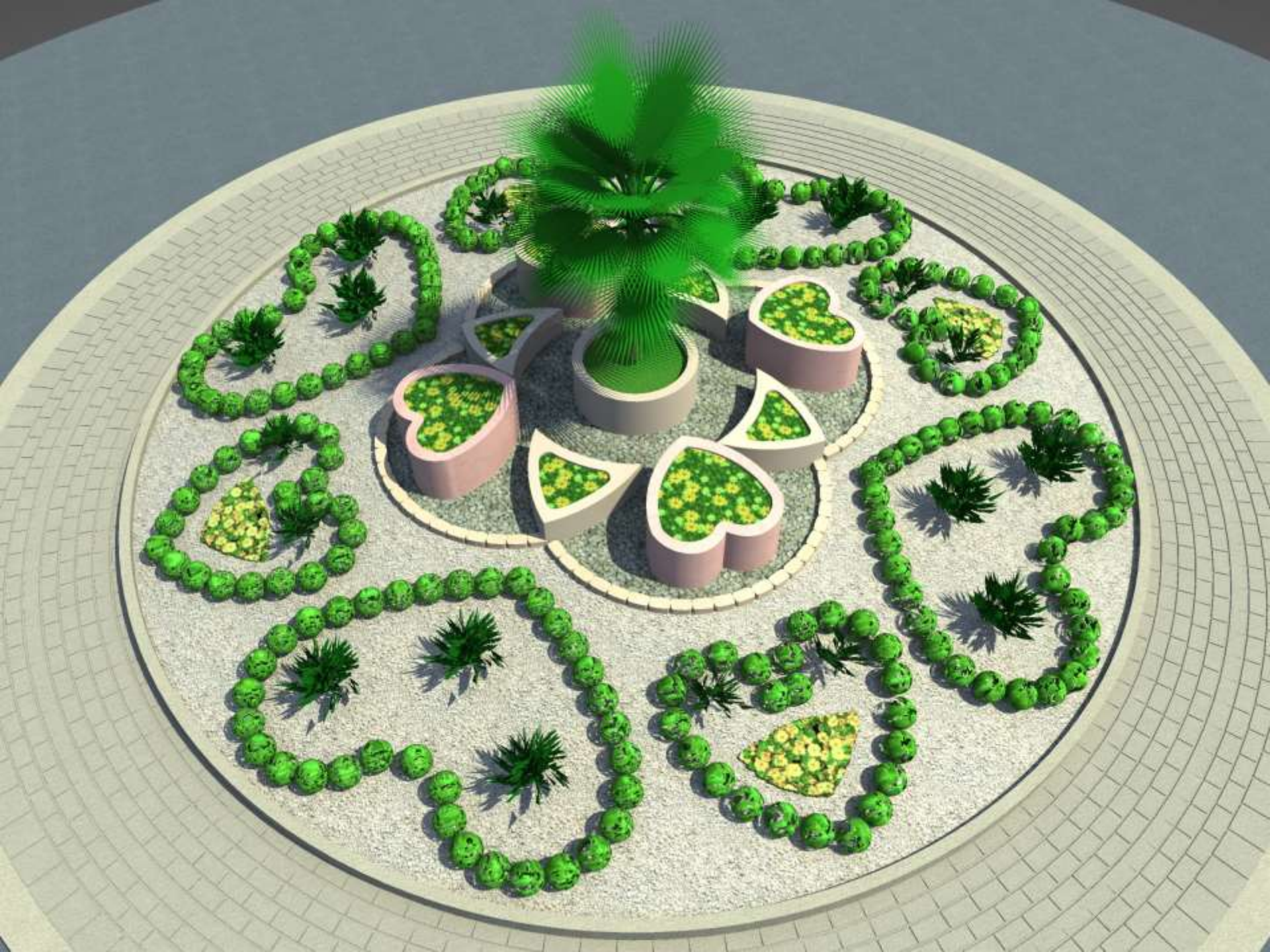

SÉTÁLÓ UTCA

Napjainkban egyre inkább nélkülözhetetlenné válnak a

környezetvédelmi beruházások.

A környezetvédelmi követelményeknek való megfelelés nemcsak EU elvárás, hanem a lakosság egészségügyi és általános jogi állapotának javítását is szolgálja. A környezetszennyezés és a lakosság egészségügyi állapota, megbetegedési és halálozási mutatószámai között is egyértelmű összefüggés van.

A környezetvédelmi beruházások megvalósításában a profitorientált vállalatok mellett az önkormányzat is szerepet vállal.

Szentes Város Önkormányzata az elmúlt 16 évben számos, jelentős nagyságú *környezetvédelmi beruházást* valósított, illetve valósít meg. A beruházások anyagi fedezetének biztosításához különböző pályázati forrásokat is igénybe vettek.

Év	Fejlesztés tárgya	Forrás	Beruházás teljes összege (eFt)
1997-1998	Szentes – Berki Hulladéklerakó Telep létesítése	Céltámogatás TEKI	189.730
2000.	Kurca városi szakaszának kotrása (Önk.+ATIVIZIG közös beruházása)	KvM	426.000
2002.	Hulladékfogó háló telepítése	saját	900
2002.	MK-2500 bálázó gép	saját	2.900
2002.	IVECO tip. konténerszállító jármű	saját	15.500
2002.	Szelektív előkezelő tároló tér	saját	1.800
2002.	- 2.500 db, új, 110 literes müa. hulladékgyűjtő edény, - 1 db IVECO 14 m^3-es hulladékgyűjtő jármű, - 3 db 4 frakciós szelektív hulladékgyűjtő sziget,	KöM-BM	34.158
2003. – 2004.	- 1 db 1.300 t/év kapacitású komposztáló telep, - 4 db 4 frakciós szelektív hulladékgyűjtő sziget,	KVvM - BM	51.295
2003.	Kisér városrészben és Városközpontban szennyvízcsatorna hálózat kiépítése	Céltámogatás KÖVICE	1.716.970
2004.	Felsőpárti városrész szennyvízcsatorna hálózat kiépítése	Céltámogatás	856.981
2005	Somogyi Béla u. és környékén szennyvízcsatorna hálózat kiépítése	Céltámogatás	988.867
2006.	Nagyhegyi városrészben szennyvízcsatorna hálózat kiépítése	Céltámogatás	262.000
2005.	Szociális konténer – Szentes-Berki Hulladéklerakó Telep	saját	2.200
2005.	Szentes-Berki Hulladéklerakó Telep külső csapadékvíz gyűjtő övárok	saját	475.000
2005.	- 1 db Daewoo AVIA 8 m^3-es hulladékgyűjtő jármű,	KAC - Zöldforrás	27.625

2005.	- 1 db Daewoo AVIA 8 m^3-es hulladékgyűjtő jármű, - 25 db 4 frakciós szelektív hulladékgyűjtő sziget,	KAC - Zöldforrás	27.625
2005.	Szentes város bel- és külterületein illegálisan lerakott települési szilárd hulladék begyűjtésére és megfelelő kezelésére	KÖVICE „Zöld Forrás”	1.000
2005.	Szelektív hulladékgyűjtő rendszerek kiépítése Szentes város részben kialakított, valamint Szegvár Nagyközség teljes szelektív hulladékgyűjtő sziget hálózatának kiépítése és az üzemeltetés feltételeinek megteremtése	KÖVICE „Zöld Forrás”	12.500
2005.	Patakok, kisvízfolyások medrének és partjának megtisztítása- céljára Szentes Nagyvölgy belvízelvezető csatorna tisztítására	KÖVICE „Zöld Forrás”	2.000
2006.	Szilárd burkolatú útépítés a Szentes-Berki Hulladéklerakó Telep komposztáló térig	saját	3.200
2006.	- Szentes – Berki Hulladéklerakó Telep rekultivációs terve	DARFT - TEHU	4.380
2006.	MTZ-82 erőgép gallyaprító és humlokrakodó	saját	7.500
2006.	Veker-éri főcsatorna kotrása	Vis major	30.000
2007.	Komposztáló tér bővítés	saját	18.700
2008.	4 db új szelektív hulladékgyűjtő sziget telepítése	saját	1.300
2009.	Szent Anna Utcai Óvoda komplex energetikai korszerűsítés	Norvég	7.200
2009.	Köztársaság Utcai Óvoda komplex energetikai korszerűsítés	Norvég	17.036
2010.	Lajta Művészeti Iskola komplex energetikai korszerűsítés	Norvég	47.637

2010.	Családsegítő Központ és GYÁO komplex energetikai korszerűsítés	Norvég, DAOP	7.410
2010.	Petőfi Ált Iskola komplex energetikai korszerűsítés	Norvég	33.664
2010.	Bölcsöde bővítés és komplex energetikai korszerűsítés	Norvég, DAOP	5.293
2010.	Pollák Antal Szakközép Isk..komplex energetikai korszerűsítés	Norvég	64.347
2010.	Zsoldos Ferenc Szakközép Isk. komplex energetikai korszerűsítés	Norvég	59.592
2010.	CSÁO komplex energetikai korszerűsítés	Norvég	29.119
2010.	Árpád utcai Óvoda komplex energetikai korszerűsítés	Norvég	25.349
2011	Szociális épület, hulladékválogató és hulladékudvar építése	saját	71.755
2013.	Szennyvíz előkészítő projekt	KEOP	56.284
2014. *	Szennyvíztisztító telep bővítése	KEOP	2.250.888
2014. *	Ivóvízminőség javító program/Dél-alföldi	KEOP régiós	1.958.905
2014. *	3 db települési szilárdhulladék-lerakó rekultivációja	KEOP	1.657.560
2014. *	Közvilágítás fejlesztése	KEOP	532.153
2014. *	Napelem-rendszer a Sportcsarnokban	KEOP	43.940
2014. *	Napelem-rendszer a Szentesi Művelődési Központban	KEOP	18.461
2014. *	Napelem-rendszer a Koszta József Általános Iskolában	KEOP	27.921
2014. *	Napelem-rendszer a Klauzál Gábor Általános Iskolában	KEOP	27.159
2014. *	Napelem-rendszer a Deák Ferenc Általános Iskolában	KEOP	24.776
2014.	I.sz. termálkútnál 50kW/h-ás napelemes erőmű létesítése	SZVSZ Kft. saját	25.000
2015.	Termálkút fúrása	SZVSZ KFt	

Az eddigiekben említett tevékenységek szerves része a ***zöldfelület-gazdálkodás*** is. A felújított szép épület esztétikai értékét „agyonvágja” egy elhanyagolt kert, közterületi zöldfelület, de ez fordítva is igaz.

A növényeknek esztétikai értékükön túlmenően *hőhatást szabályozó és levegő védelmi szerepük* is jelentős. Az általuk kialakított mikroklíma segítségével az energetikai felújítások energia megtakarító szerepét képesek tovább növelni.

A klímaszabályozás érdekében a fentieken túlmenően a **jogalkotás** lehetőségét is kihasználjuk.

A helyi rendeletalkotás formájában megalkottuk a *környezetvédelemről,* az *együtt élés szabályairól*, *természetvédelmi területekről* és *építési szabályozásról* szóló rendeleteinket, amelyek a ***környezet fenntarthatóságát*** biztosítják.

Különböző programok kidolgozásával és azok megvalósulásának figyelemmel kísérése része a környezet- és természetvédelmi törekvéseinknek.

Kurca vízvédelmi Programja (fő eleme a bioremediációs kezelés, oxigén dúsítás és a frissítő víz bejuttatása),

Környezetvédelmi program,

Agenda 21.,

ITS.

KÉRÉSZ

A teljesség igénye nélkül felsorolt célok és azok megvalósítása a humánerőforrás bevonása (elkötelezett munkatársak, civilek, pedagógusok, vállalkozások, lakosság, stb., egyszóval *társadalmi összefogás*) nélkül nem lehet sikeres.

Nem lehet sikeres anyagi forrás megteremtése nélkül sem.

Szerencsénkre a 25 éve polgármesteri pályafutását élő polgármesterünk ezen a téren teljesen elkötelezett.

A klímapolitikánk alakulása nagymértékben befolyással van az ***emberi egészségre*** is.

Számos aktív- és passzív kikapcsolódásra, rekreációra alkalmas zöldfelület kialakítására került.

Futópálya a ligetben, erdei tornaeszközök és fitnessz elemek kihelyezése, sétányok, pihenő felületek kialakítására került sor. BMX pálya épült az ifjúság részére.

TOP-os pályázatból tervezzük a Hősök Erdejében is futópálya és sétányok kialakítását. A Széchenyi ligetben tovább fejlesztjük a szabadtéri sportolás lehetőségét.

Szentes kerékpáros város. A kerékpárhálózatunk teljessé tétele a cél szintén TOP-os pályázat keretében.

Tofi-fotó

Tafi-foto

Tofi-foto

SZENTES VÉDETT TÁJI- ÉS TERMÉSZETI ÉRTÉKEI

- **Ex lege védett területek**: kunhalmok, szikes tavak
  - Helyrajzi szám szerint *33 kunhalom* van nyilvántartva Szentes közigazgatási területén.
  - A kunhalmokon megmaradt *löszpusztai társulások* kiemelt értéket képviselnek.

VÉDETT TERMÉSZETI TERÜLETEK

- NATURA 2000 területek: Tőkei gyepek, Szentesi gyepek, Lapistó-Fertő, Mágocs-ér, Hármas-Körös árterület, Cserebökényi puszták
- Országos jelentőségű: Cserebökényi puszták (K-M NP); Tisza hullámtér – Zsupsziget (Kiskunsági NP)
- Helyi jelentőségű: Széchenyi liget; Hősök Erdeje; Magyartés-Zalotai TT; Szentesi Kórház parkja
- További értékes természeti, természet-közeli területek: Kurca; Kórógy-ér; Veker-ér; Tőkei-ér; Szentesi termál tavak; Zalota-Magyartési és Tőkei puszták,; Tiszai és Körös hullámtér; Kistőkei gyepek; Sulymos-tó

SZÉCHENYI LIGET

Tofi-foto

KÓRHÁZ PARKJA

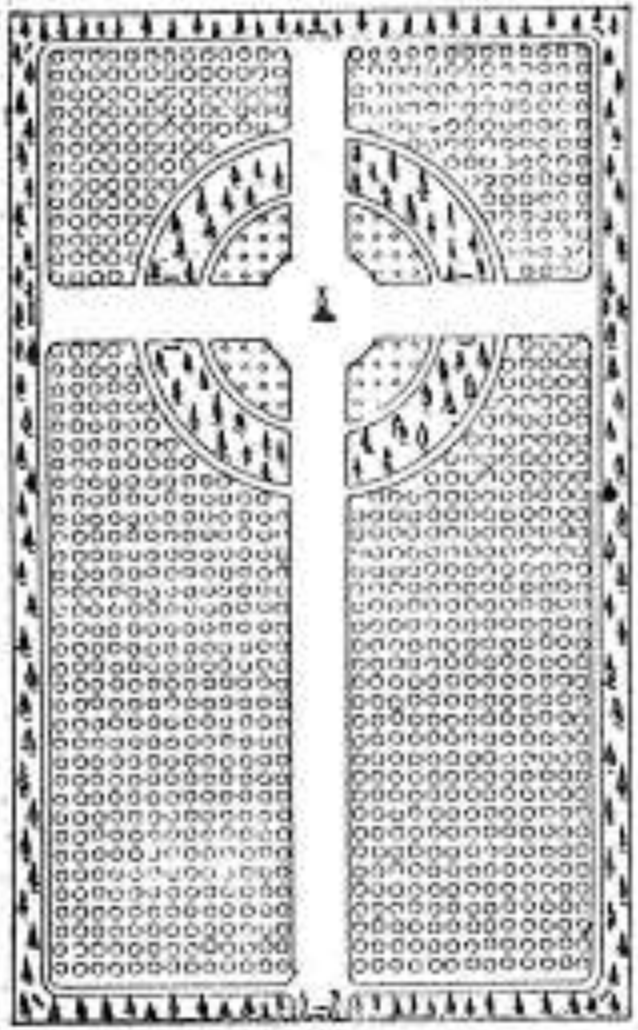

Scherg Károly m. kir. főerdőmérnök
„Hősök Erdeje" terve

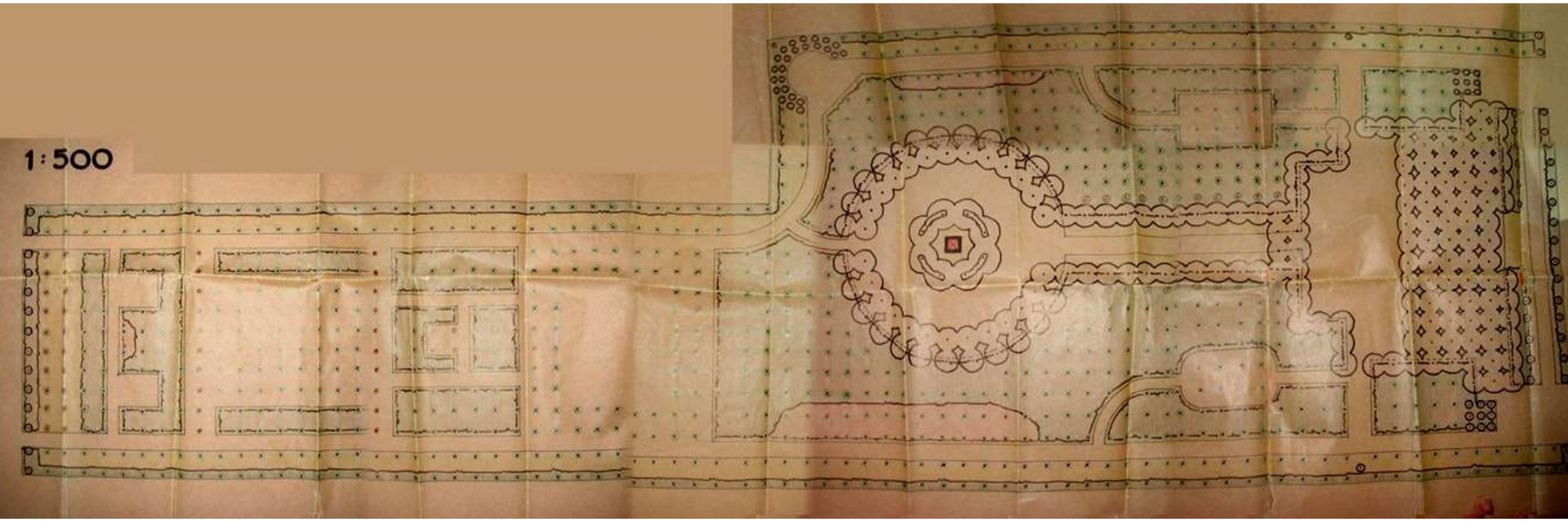
1:500

NÖVÉNYÁLLOMÁNY VIZSGÁLATA FAJOK SZERINT
Telepített növényállomány:
Quercus robur (717 db)
Tilia platyphyllos (99 db)
Platanus x acerifolia (2 db)
Maclura pomifera
Egyéb fafaj:
Cerasus avium (7 db)
Fraxinus ornus (6 db)
Acer platanoides (2 db)
Elaeagnus angustifolia (2 db)
Robinia pseudoacacia (1 db)
Ulmus laevis (1 db)

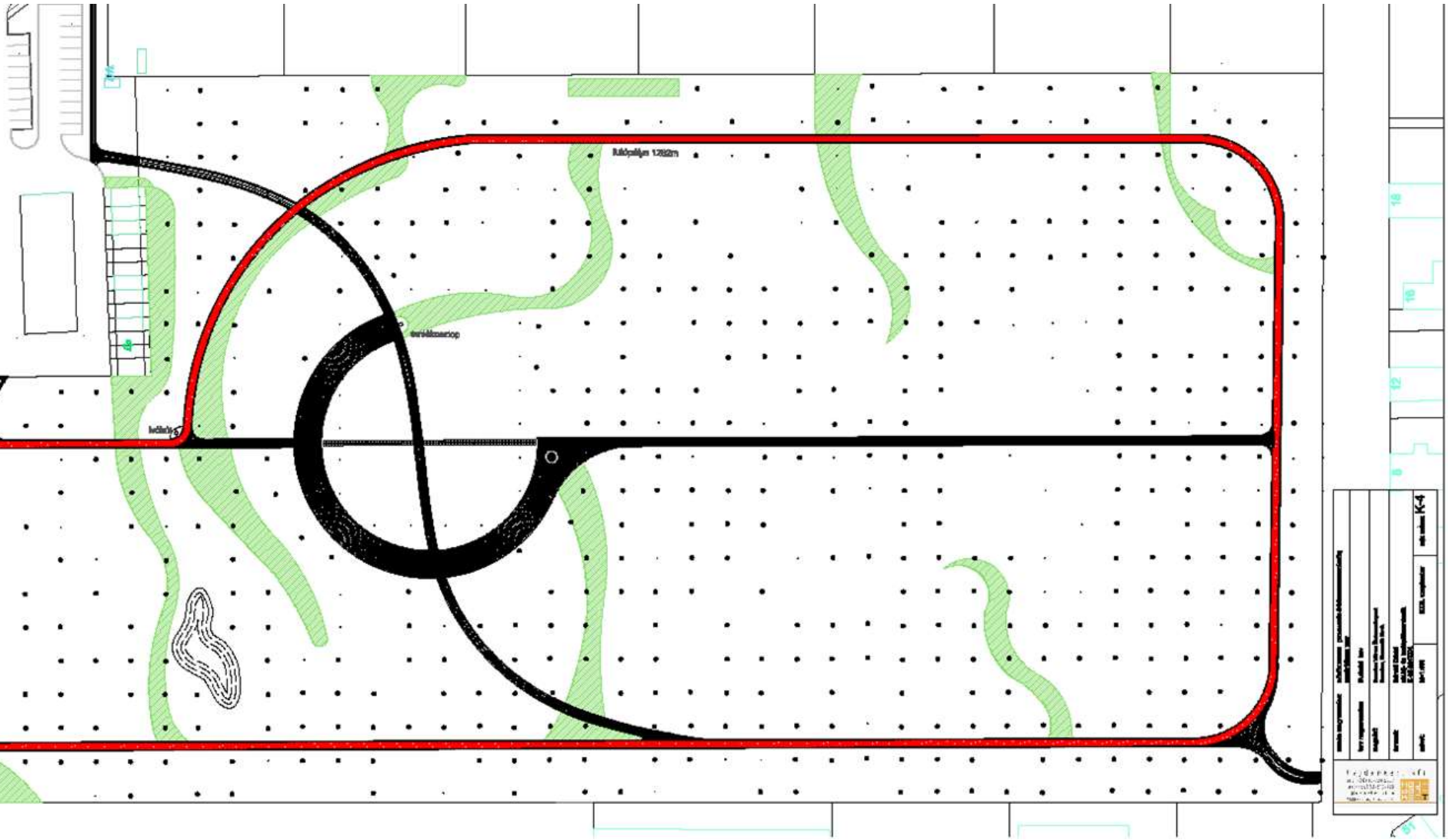
K-4

Tofi-foto

Tofi-foto

Tofi-fotó

Zöldfelületek gondozása

A városüzemeltetési feladatok közül a ***parkfenntartás***t Szentes Városellátó Nonprofit Kft. látja el.

A tevékenység keretében

- 270.700 m^2 zöldfelületet,
- 3.179 m^2 virágfelületet,
- 822 m^2 rózsaágyást,
- 10.286 m^2 cserjét és
- 4.000 db fát gondoznak.
- A városi parkokban 18 db EU komfort játszótér gondozása és karbantartása is feladatuk.

Az önkormányzat által gondoztatott városi zöldfelületek a gyep kezelésének gyakorisága szerint lettek kategóriákra osztva.

- I. kategórián (intenzív) belül 15.887 m^2,
- II. kategórián belül 181.316 m^2,
- III. kategórián belül: 63.456 m^2 gyepfelület ápolása történik.

A szúnyogirtás megszervezése szintén a hatáskörükbe tartozik, nem különben az aknázó moly, a szövőlepke, levéltetű, és arankairtás, melyeknek az elvégzésével szakcégeket bíznak meg. A rágcsálóirtást igény szerint végzik a lakótelepi részeken. A védekezésre használt szerek közterületi felhasználásra engedélyezett biológiai permetszerek.

A ***város fásítási program*** keretében ***több ezer fa*** kiültetését, illetve Európai Uniós támogatással ***új erdők telepítését*** végezte el az Önkormányzat.

A már említett növénytelepítések mellett a Vecseri-foki parkolók (150 férőhely), út és járda felületek mellett egyidőben parkosított területek is kialakításra kerültek, közel 1.500 db növény telepítése történt meg.

A Kossuth utca felújítása során 1.000 m^2 új zöldfelület került kialakításra megközelítőleg 5.500 db növény kiültetésével.

A városrehabilitáció keretében 3.100 m^2 új zöldfelület kialakítása valósult meg és 1.660 m^2 felújításra kerül.

A nagyobb léptékű, nem csak önkormányzati beruházások megkezdése előtt, már az építési engedélyezési szakaszban ***zöldfelületi kimutatást*** kell készítenie a tervezőnek, illetve *kertépítészeti tervet* kell bemutatnia az engedélyezési eljárás során.
Szentes Város Szabályozási Terve az ipari szolgáltató övezetekben ***kötelező védőfásítás*** létesítését írja elő.

Önkormányzatunk - a tulajdonában lévő ingatlanjai vonatkozásában - **parlagfűvel** való szennyezettség miatt az elmúlt évben felszólítást, elmarasztalást nem kapott.

Az Evangélikus Templom környezetének és az Apponyi tér zöldfelületeinek megújításával a növények cseréjére és jelentős intenzív gyeptelepítésre került sor.

Ugyanez elmondható a Kurca híd szélesítése, a Bíróság épületének felújítása és a Kurca-parti sétány felújítása során véghezvitt zöldfelületi rekonstrukciós munkák elvégzésére is.

A körforgalmakba jelentős mennyiségű növény kiültetésre került sor.

A Villogó utcán a felszámolt játszótér helyén is park létesült.

Felújított Kurca híd és sétány

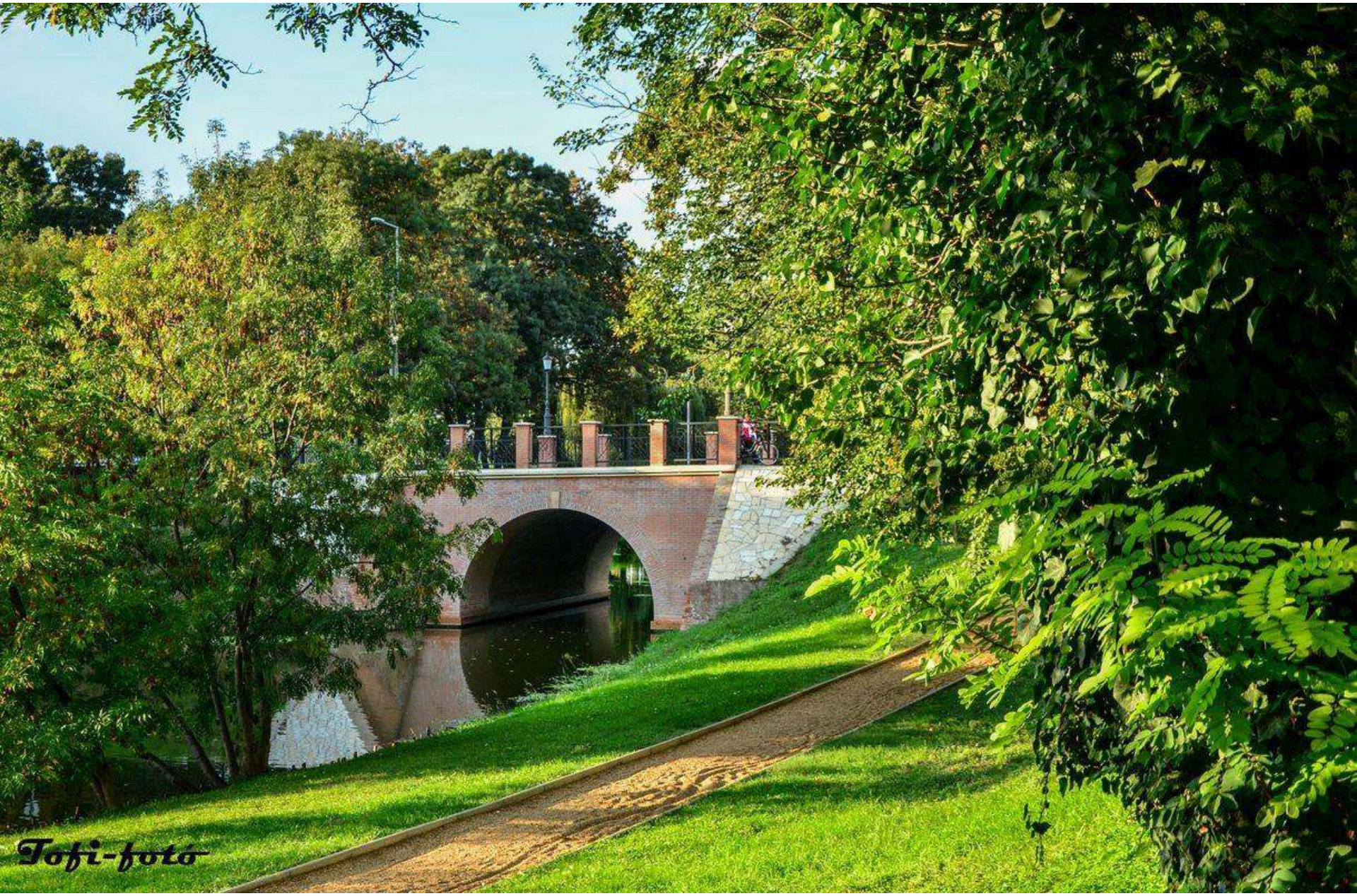
Tofi-fotó

A fakivágási engedélyezési eljárások során a fapótlási kötelezettség előírásaiban nagy figyelmet fordítunk arra, hogy **allergén fajok ne** kerüljenek telepítésre, illetve hogy a lehetőség szerint a fokozatosan megvalósuló fapótlások eredményeként **egységes fasorok** alakuljanak ki az utcákban.

Az alkalmazott **fajok jó városstűrők legyenek**! (Díszkörte, gömbakác, gömbkőris, szilek, stb.)

Az önkormányzat az úgynevezett ***zöld programjának*** keretén belül immár több éve a lakosság bevonásával szépíti Szentes környezetét. A városszépítő mozgalom neve:

Virágszínvonalasabb Szentesért

Hagyománnyá vált a **„Nagymama program”.** E program keretében tavasszal a nagymamáknak a város 5.000 – 10.000 db virágpalántát ad, melyet az utcára ültetnek ki unokáikkal.

Az újszülött babák **„Új Életfát”** kapnak ajándékba, melyeket a szülők elültetnek, és együtt gondozzák azokat gyermekeikkel.
Az Új életfák kiosztására évente két alkalommal kerül sor immár 19. éve.

A helyi rendeletünk értelmében az *ingatlanok előtti* ***zöldterület gondozása az ingatlan tulajdonosok feladata.***
Ahol ezt egészségügyi okok miatt nem tudják megtenni, ott megtesszük azt a közmunkaprogram keretében a városképi megfelelésen kívül az ***invazív és az allergén fajok tovaterjedésének megakadályozása*** érdekében is.
Szentesi Közös Önkormányzati Hivatalának Közterület-felügyelői ellenőrzésük alatt tartják a közterületeket.
A közcélú munkaprogram segítségével a mindennapi parkfenntartási munkák mellett fokozatosan kerülnek környezetrendezésre olyan területek is, amelyek az évek során humán erőforrás hiányában „elvadultak”. Ezzel nem csak a városkép esztétikai látványa nő, hanem csökkenek azok a helyek, ahová illegális szemét lerakások kerülhetnek.

2008. évtől az új városfejlesztési beruházások, fejlesztések keretében a ***fő cél*** *a gyors klimatikus változáshoz igazodva újítsuk meg köztereinket.*

Ennek szellemében kerül sor az elöregedett, beteg növényállomány leváltására, illetve a balesetveszélyes állapotok (pl.: közművek közelsége, gyökérzet által megemelt járófelületek, épület állagának veszélyeztetése) megszüntetése. Az extrém időjáráshoz igazodva a *növény faj/fajtaváltás* folyamatos.

A Széchenyi Ligetben és környezetében, valamint a városközpontban közel 100 db koros fa ***3D fakoppos vizsgálatára*** került sor és a szakvéleményeknek megfelelően a fák egyedi karbantartása (odukezelés, szárazékolás, kivágás) folyamatos.

A Tisza parton tavaly ősszel több, mint 600 db fa egyedi vizsgálata történt meg, ennek alapján készült el az üdülő övezet középtávú fakezelési terve.

Számottevő koros fa ***endoterápiás növényvédelmi kezelést*** kapott 2012-2015. év során, amelyek nagyon jó eredménnyel zárultak.

OLIMPIAI TÖLGY 3 D FAKOPPOS VIZSGÁLAT EREDMÉNYE

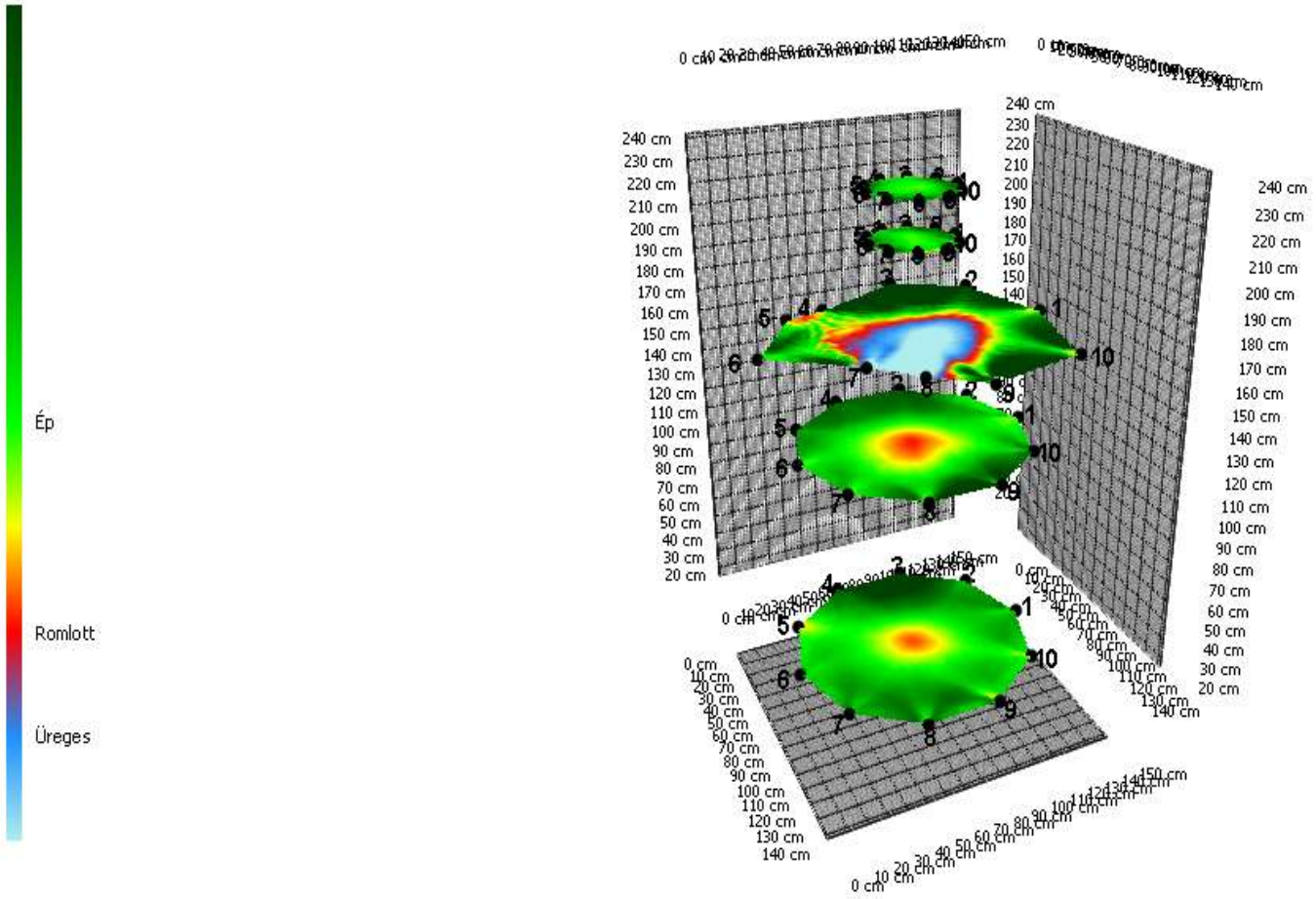

ENDOTERÁPIÁS KEZELÉS UTÁN
OLIMPIAI TÖLGY

A közterületekre évente kb. 50. 000 tő egynyári, kétnyári, hagymás növény és muskátli kerül kiültetésre, vagy balkonládákban kihelyezésre.

Az egynyári virágfajták megválasztásánál több éves tapasztalatra (kísérletekre) hagyatkozunk és igyekszünk csak **magyar fajtákat** alkalmazni.

Strandfejlesztés

- Megépült a fedett uszoda és új Wellness és élményfürdő kialakítására került sor.
- Termálkutat fúrtunk a medencék biztonságos üzemeltetése érdekében.
- 1500 m^2 parkosított terület kialakítására került sor, amely automata öntözéssel ellátott. Az öntözővizet a Kurcából nyerjük.

Összességében automataöntöző rendszer működik 11 közterületi parkban, továbbá a Kurca-parti sétányon és a Széchenyi ligetben (Kurcából üzemeltetett). Az idei évben tovább bővítjük a rendszert.

Megvalósításra került az Idősek parkja a Nagyörvény u. 53. szám alatti II. számú Idősek Klubja udvarán egy szanált épület helyén, ahol talajvízkút biztosítja az öntöző vizet.
A parkok, körforgalmak és intézménykertek öntözéséhez szükséges vizet egyre több helyen fúrt talajvízkút biztosítja.

Az új játszótereket minden esetben ivókúttal létesítettük, illetve a köztereken díszkutakat helyeztünk üzembe. Hőségriadó esetén párakapu és a főtéri szökőkút ad enyhülést.

Ezekre nagy szükség van a légköri aszály enyhítése érdekében.

Szentes Város Önkormányzata **55 ha erdőben** folytat erdőgazdálkodói tevékenységet. Ezeknek az erdőknek jelentős része védelmi- és parkerdei funkciót tölt be és számottevő része belterületen helyezkedik el.

A város környezetvédelmi terve és a helyi építési szabályzat szerint a cél az erdőtelepítés a vonalas létesítmények mellett, valamint az okszerű erdőfenntartás. Fontos kiemelni, hogy az Önkormányzat szándékai szerint **csak őshonos fajokkal valósít meg erdőtelepítést!**

Fontosnak tartjuk a mezőgazdaságilag kevésbé hasznosítható területeken a viszonyoknak megfelelő hasznosítást (gyepesítés, erdősítés, vizes élőhelyként való hasznosítás).

Települési szilárd hulladék (kommunális hulladék)

A hulladékszállítási közszolgáltatást a Szentes Városellátó Nonprofit Kft. végzi.
A szolgáltató feladatkörébe tartozik a Szentes- Berki Hulladéklerakó Telep, a szelektív hulladékkezelő, a komposztáló tér és az inert hulladékkezelő üzemeltetése, valamint további három lezárt hulladéklerakó kezelése.

A közszolgáltató évente 1 alkalommal, ősszel szervez lakossági lomtalanítási akciót a településeken.
A hulladéklerakási díj bevezetése hatására a tavaszi lomtalanítási akcióról a jelentősen megnövekedett költségek miatt le kellett mondani, de lakosságnak továbbra is lehetősége van évi 500 kg/fő-ig kiszállítani a háztartásokban keletkező lomot a szeméttelepre.

Szelektív hulladék

Szentes városban a meglevő 33 db **szelektív hulladékgyűjtő sziget** elhelyezésénél elsődleges szempont volt, hogy a város belterületének bármely ingatlanáról a településen belüli közlekedés során legalább egy db gyűjtősziget „útba essen”, és ne legyen 200 méternél messzebb.

Összesen 4.500 lakóingatlan került bevonásra a ***házhoz menő (sárga zsákos) szelektív gyűjtési rendszerbe.***

A 2011. év novemberében az önkormányzat önerőből megépítette a Berki Hulladéklerakó Telep területén a hulladékudvart. A szelektíven gyűjtött hulladék válogatására átadott csarnok üzembe helyezését követően fokozatosan növelhető a házhoz menő sárga zsákos gyűjtéssel érintett ingatlanok száma.

A Szentes Városban képződő építési – bontási hulladék hasznosítható részének helyben történő kezelése érdekében 2011. június végén került átadásra a Berki Hulladéklerakó Telephez kapcsolódóan az 5.000 m^2 alapterületű ***inert hulladékkezelő tér.***

Az aprított útalap minőségű kőanyag készítése folyamatos.
A termék első sorban a Szentes Városellátó Nonprofit Kft. által végzett mélyépítési munkái során kerül felhasználásra.

A termékként történő forgalmazás előfeltételeként szükséges minősítési rendszer kialakítása megtörtént, a termék forgalmazása folyamatosnak mondható.

Biomassza

A 2007. évben Szentesen bevezetett **rendszeres ingyenes lakossági zöldhulladék begyűjtése** folyamatos.

A szolgáltató 2012. év novemberében megkezdte a Szentes – Berki Hulladékkezelő Telep Zöldhulladék **Komposztáló üzemelése** során előállított komposzt ***„Berki Komposzt” megnevezéssel történő forgalmazását.***

A komposzt egy részét a közparkok és a szociális kert talajjavításánál újra hasznosítjuk. A fanyesedékek darálékát talajtakarásra hasznosítjuk a talajvíz visszatartása érdekében.

Rekultivációs projekt - *KEOP-7.2.3.0*

A projekt városunk esetében 3 db hulladéklerakót érint, melyek a következők:

- „Termál” szeméttelep

- Rákóczi utcai „régi” szeméttelep – ***(rekultiváció utáni tájseb kezelés egyedi módja a vizes élőhely kialakítása /most folyik a kivitelezés/)***

- Szentes-berki Hulladéklerakó

Vizes élőhely kialakítása a rekultivált szeméttelep területén

Szentes 1352/15 hrsz.
Vizes élőhely kialakítása
3. melléklet

példány

Illegális hulladék lerakások felszámolása

Számos hulladékgyűjtési akció szervezésére került sor az elmúlt években.

A teljesség igénye nélkül ezek a következők: az Önkormányzat tavaszi takarítási akcióján túlmenően, a Magyar Közút Zrt., a Legrand Zrt., a Gerecz Elemér Horgászegyesület, a vadásztársaságok, iskolák, civilszervezetek által szervezett takarítási akciók, melyeken a részvételi arány igen magas.

Az idén erre épülő közmunkaprogramot is indítottunk.

Lakosság tájékoztatása

Szentes Városban a 2012. év tavaszán hagyományteremtő jelleggel kiadott ***lakossági tájékoztató „Zöld füzet”*** kiadására ez év tavaszán is sor került, amit minden lakóingatlanba eljuttatott a szolgáltató.

A füzet részletesen tartalmazza azokat a tudnivalókat, amelyek a lakossági hulladékbegyűjtéssel kapcsolatosak.

A munkánk sikerét tükrözik az alábbi nemzeti- és nemzetközi díjak:

Biodiverzitás fővárosa 2011

Szentes város az Élhető Közösségek Nemzetközi Világversenyének 2. helyezettje lett 2013. évben

Az ENSZ által támogatott Élhető Közösségek Nemzetközi Világversenyének döntőjére Kínában került sor. A verseny utolsó szakaszában 4 napos megmérettetés várt a küldöttségekre az önkormányzati és környezetvédelmi irányítás területén világszerte elismert szakértőkből álló zsűri előtt.
A környezetgazdálkodás területén legeredményesebb, az élhető környezet megteremtése érdekében legtöbbet tett közösségek nyerteseit a "Zöld Oscar"-nak is nevezett díjátadó ceremónia keretében hirdették ki.

Aranyhangya díj 3. helyezés

Hulladékgazdálkodási díj 2013.

2013. évi Magyar Tájdíj 2. helyezés

„A Kurca-völgy vízi környezetének rehabilitációja, különös figyelemmel Szentes városi szakaszára"

Holnap városáért díj 2015. Zöld városért cím

A díjat kiemelten a termálvíz hasznosításának kiaknázása terén tett beruházásai, fejlesztései miatt kapta meg településünk.

„KURCA, MINT SZENTES FŐUTCÁJA”

BARANGOLÁS A PARTON

Tofi-foto

Tofi-fotó

Tofi-foto

Tofi-fotó

Tofi-foto

Tobi-fotó

Tofi-fotó

Tóth-fotó

Tofi-foto

Tofi-foto

Tofi-fotó

JÁRÁSBÍRÓSÁG
Tofi-foto

Felújított Bíróság épülete

Katolikus templomkert

Tofi-fotó

Erzsébet tér

Tofi-foto

Tófi-foto

VÁROSHÁZA
Tofi-fotó

Tofi-fotó

Kossuth tér

Tofi-foto

Tofi-fotó

Tofi-foto

KÖZPONTBAN A FÁK
Szentes a fák városa

VÁROSREHABILITÁCIÓ EREDMÉNYEI

Tofi-fotó

Tofi-fotó

REFORMÁTUS NAGYTEMPLOM

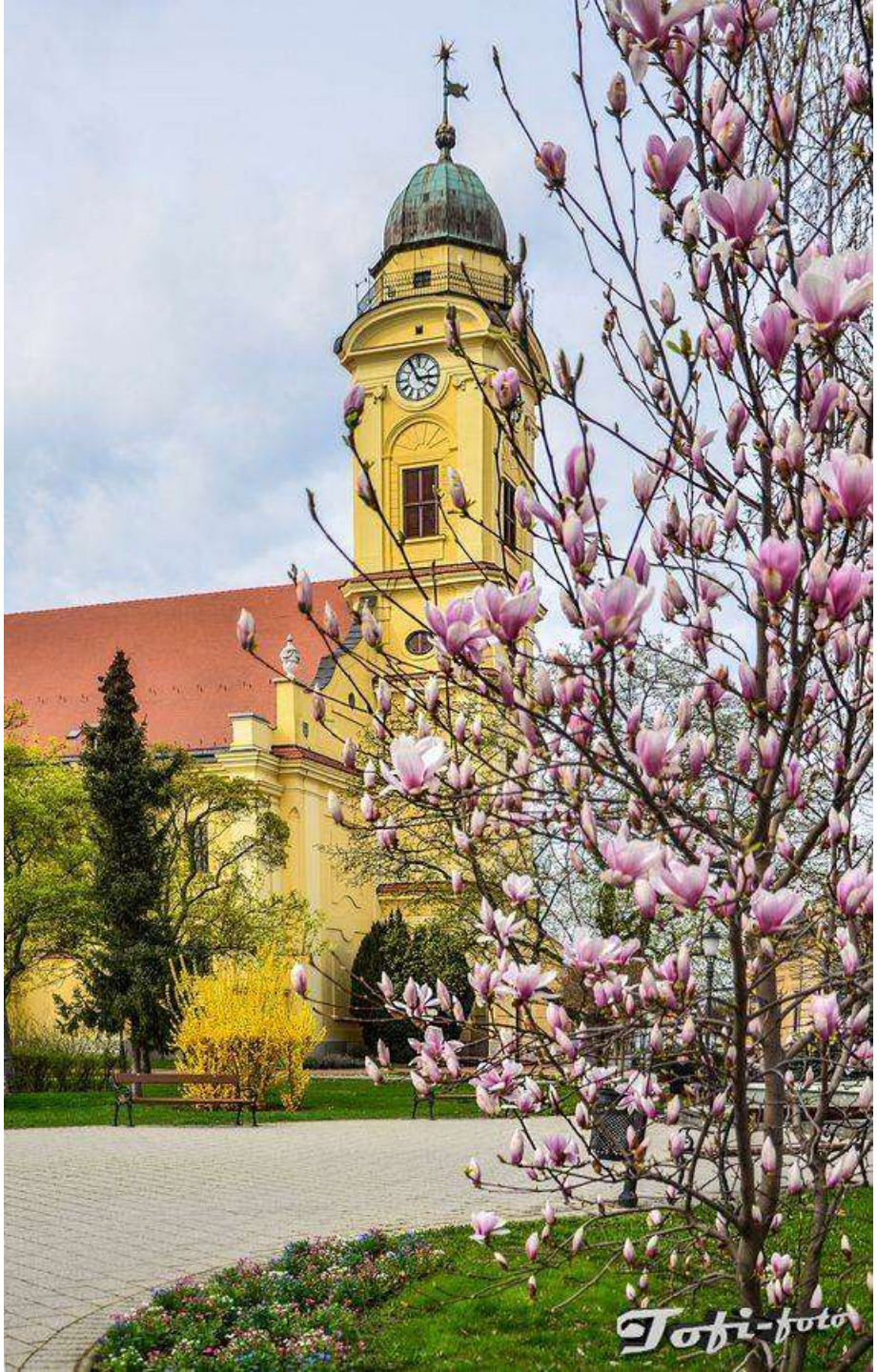

Tofi-fotó

Református Nagytemplom kertje Szemben a Református Idősek Otthona

OTTHON KERTJE

KORHŰ ÁLLAPOT

ZENEISKOLA

„KÖZGÉ KERT”

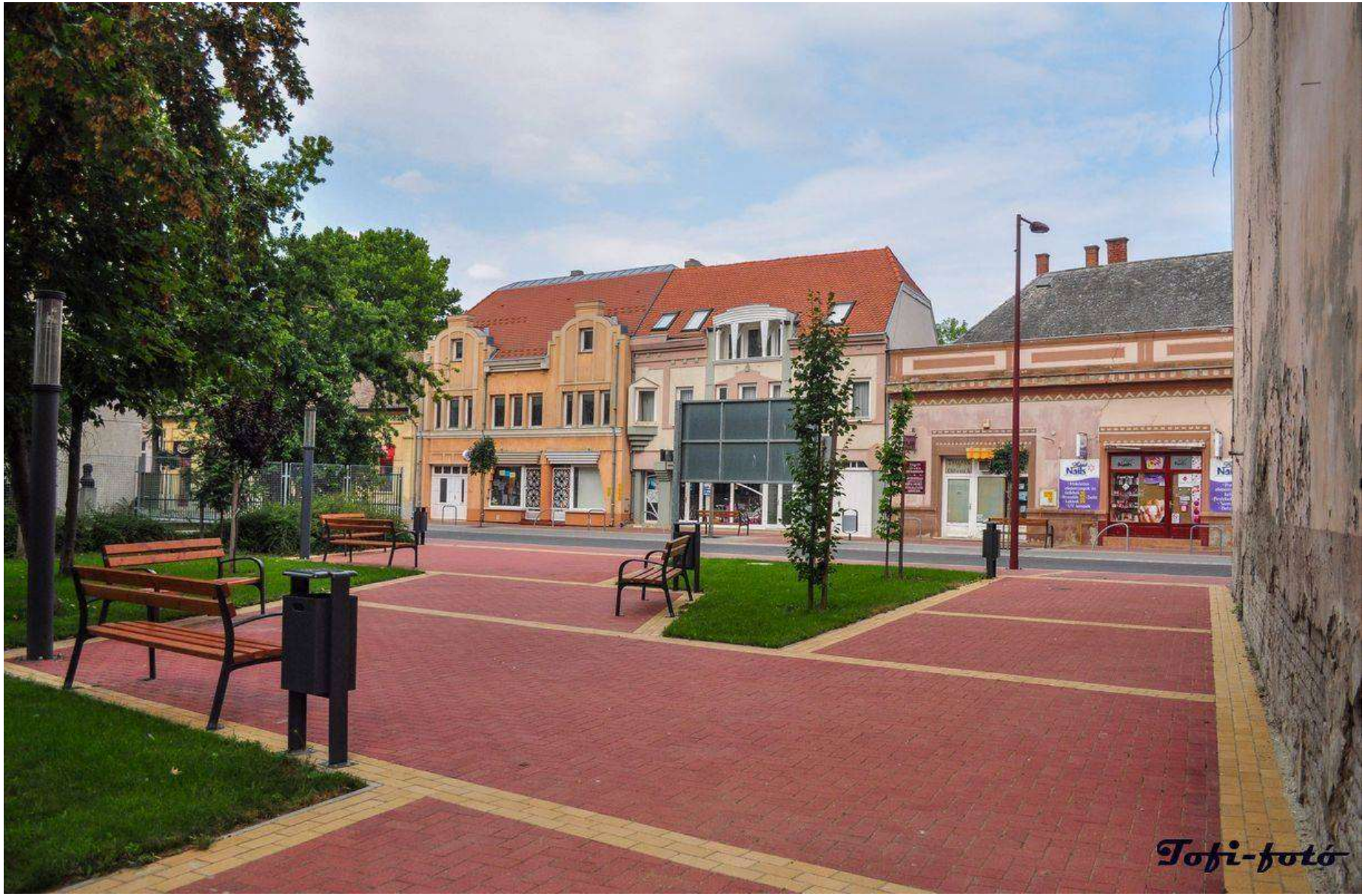

PETŐFI UTCA

ÜGYVÉDI IRODAJA
UniCredit Bank
UniCredit Bank
UniCredit Bank

ZSINAGÓGA, MA VÁROSI FELNŐTT KÖNYVTÁR

Köszönöm megtisztelő figyelmüket!

Látogassanak el Szentesre, legyenek a vendégeink!

Szeretettel várjuk Önöket!